朝鮮日報 朝刊

本紙朝夕刊十二面

發行所 京城府太平通一丁目六一 株式會社朝鮮日報社

朝鮮日報社長 方應謨

社說 移民委員會

一

朝鮮의 人口增殖은 자못多大하여서 出産超過死亡이 近年에 平均千人에約十四人이나 되고 따라서 人口問題는 一般의 關心이 기프바이다 勿論人口가 增加된다고 하여도 農産物의增産과 및 工業의勃興으로 因하야 어느程度까지 生活難을 緩和할수가 잇다 그러나 元來朝鮮人口는 그密度로보아서 過剩狀態에 드러잇는지가 이미 오래부터 일이엿다 그런데 이와가티 增殖이되는것은 아무리農産增加와 工業勃興이 한편에進行된다고 하여도 海外移住를絶對로 必要케 하는것이다 그러므로 滿洲 露領北支等地方으로 朝鮮移民이 가게된것도 自然의理致라고 아니할수가 업다。

二

滿洲 露領等地方으로 朝鮮移民이 移住하게된것은 近百年의 歷史를가지고 잇다 그러나그동안 爲政當局에서 適當한 機關을設置하고 移民의獎勵와指導와 保護의 事務를 處理한일은 업섯고 다만 自然에 放任하엿섯다 民間의 營利機關으로 一二이 업지안햇지만 그것은 그自體가 營利를 目的으로 하는것이기 때문에 移民의 利益과幸福을 爲하여서 活動 하는것은 아니엿다 그러므로 移民들이移住地에서의 環境과 미事情은實로 눈물겨운 일이 만하엿섯던 것이다。

三

總督府에서는 이번에 移民委員會를 設置하기로하고 그에對한 規程을 再昨日로써 發布하엿는데 그目的은 滿洲、蒙疆、北支方面에 朝鮮移民이 大量的으로 進出할形勢에 잇슴으로 移住計畫을 綜合的으로 檢討確立하야 移民事業을 圓滑히 進行함에잇고 이委員會에서 審査할事項은 (一)移民에關한 根本方策의 樹立 (二)移民數의 各道別配定과 入植訓練에關한 事項 (三)移民事業의 資金整理에 關한事項 (四)移民事業財政에 關한事項 (五)其他移民에關한 一般重要事項等이라고한다 이와가튼 機關으로써 以上列擧한 事項을 計議決定하므로 果然 移民에對한 指導獎勵 保護等 各種事業이 徹底的으로 圓滑히 進行될가 하는것은 두고볼일이어니와 엇재떤 이와가튼 委員會만이라도 設置케된것은 우리가 期待하던바에 符合된것이라고하겟다。

四

委員會의 構成을보면 政務總監 外務部長外에 關係各局課長等이主로되엿고 民間側으로는 鮮滿拓殖의·理事가 參與하엿슬뿐이다 當局에서는 當局으로서본바가 잇섯겟지만 移民에關하야 學識과 經驗이 만흔 人物을 多數網羅치못한것이 한限事다고할것이다 廣大한 地域에 大量의 移民이 移住하게 될것인만치 이委員會의 活動과 事業은 모름직이 深謀遠慮로 遠大하고 適切하여야할것임은 吾人의 付託이 업서도 미리斟酌한바가 잇스려니와 要는 移民의 獎勵 指導 保護를 徹頭徹尾하게 實行하여서 入植後에移植地를 福地樂土로 生活安定을 엇게할것은 勿論이요 一步를 더나가서 幸福과 繁榮을 누릴수잇게까지 만드러주어야 할것이다 이번에 移民委員會의 創設이 이러意味로 보아서 비로소 그使命이 重且大한것이 잇는바이다。

米穀配給統制法案 三相意見完全一致

來月初까지 議會에上程

【東京電話同盟】今議會의 重要法案으로서 各方面으로부터 贊否의輿論이 囂囂하던 米穀配給統制法案의 最後的妥協案을決定할 櫻內、八田、石渡三相會議는 二十二日 午後四時半부터 院內大臣室에서 開催케되어 櫻內農相으로부터 米穀配給統制法案의 要綱을 說明하고 三十八分만에 散會 午後七時半 要綱全文을 農林商工共同發表하엿다 이리하야 農林省에서는 同夜即時 農林大臣官邸에 米穀顧問會議를 召集 又二十三日에는 米穀配給新機構調査委員會의 特別委員會及總會를 各各開催하고 櫻內農相으로부터 米穀配給統制法案立案의 交涉經濟에 關해 詳細說明하는 同時에 곳法案을 法制局에 廻附 閣議決定을 기대려 늦저도 來月一日까지에 議會에 上程할模樣이다

(寫眞은 上으로부터 櫻內農相、八田商相、石渡藏相)

米穀配給統制法案要綱

【東京電話同盟】農林省發表 政府는 平時戰時의 食糧問題의 重要性에鑑하야 一面米穀의生産을 確保하는同時에 取引機構의改革을斷行하야 投機取引을抑制하고 實需에基한 商業取引을原則으로하고 米穀取扱業者와 米穀生産者團體와의 共存協調를 꾀하야 食糧問題解決을期함은 가장緊急한 要務임을 認定하고 엇마前부터 大藏、農林、商工、三關係省에서 協議中이던바 今番意見이 一致되여 米穀配給統制法案을 議會에 提出하기로 決定하엿는데 그要綱은 如左하다 近近米穀調查會 米穀配給新機構 調查委員會의議를倂하야 開議에附하야 빨리提案할 豫定이다

第一 命令의 定한바에 依하야 米穀의 賣買는 媒介를 業으로하려는者는 政府의 免許를 어들을 要함

第二 政府는 米穀의 賣買又는 媒介를 業으로 하는者에 對하야 米穀의 配給統制上 必要한 命令을 發할수잇슴

第三 새로 日本米穀株式會社(以下本會社라 略稱함)를 設定함

第四 本會社의 資本은 三千萬圓으로하고 出資及 利益金分配方法은 如左히함

一、出資

가、半額은 米穀關係者及 一般出資

나、半額은 政府出資

二、利益金分配方法

가、利益金은 먼저前號가의株式에對하야 配當하고 配當率이年三分을 넘지안는때는 前號나의 株式에 對하야配當은하지안흠

나、利益金의 前號가의 株式에對하야 年六分의 配當을하고 剩餘金이잇슬 時에는 그剩餘金은 總株式에 對한利益配當이 拂込金額에 對하야均一한 比例(年八分)에達하기까지 가及나의 株式에 對하야 一과四의 比例로서 이를配當함

第五 本會社는 左記事業을行함

一、米穀市場의開設

二、政府委託에依한米穀賣買

三、其他必要한事業

第六 米穀市場에서는 主로實物取引을行함

第七 米穀市場의 市場員은 米穀取扱業者及 그團體及或은米穀生産者의團體로함 政府에서 必要하다고 認定할時는 米穀取扱業者의 團體又는 米穀生産者의團體인 市場員의 資格及市場에서의 米穀의賣買에關하야 特別한規定을定함을得함

第八 米穀市場에서의 賣買取引價格은 米穀統制法의 公定價格範圍內로 이를制限함

第九 現在米穀取引所의 營業은 이를廢止하나 右에伴한 善後處置는 左記에依하야行함

一、本會社의 株式配定에 際하여는 現存米穀取引所又는그株主에對하야 引受할 優先을認定함

二、本會社는 現存의米穀取引所及 正米市場의 土地建物其他 設備를讓受할수잇슴

三、現存의 米穀取引所의 從業員은 本會社의 從業員으로서 收容함

四、現存의米穀取引所의 取引員은 本會社의米穀市場의 市場員으로서 收容함

五、本會社는 現存의 米穀取引所의 取引員이된者中 米穀取扱業者가 아닌者의 開業又는 轉業에要하는 資金의融通을 할수잇슴

六、(二)의財産買收評價(時價建設價格及利用價値를參酌)及前項의 資金融通의 範圍方法等에關하여는 特別委員會를設置하고 그議를經하야決定함

附記 本會社의 就業經營에對하여는 關係業者와 充分한連絡을取하야 協調에 遺憾업기를期함

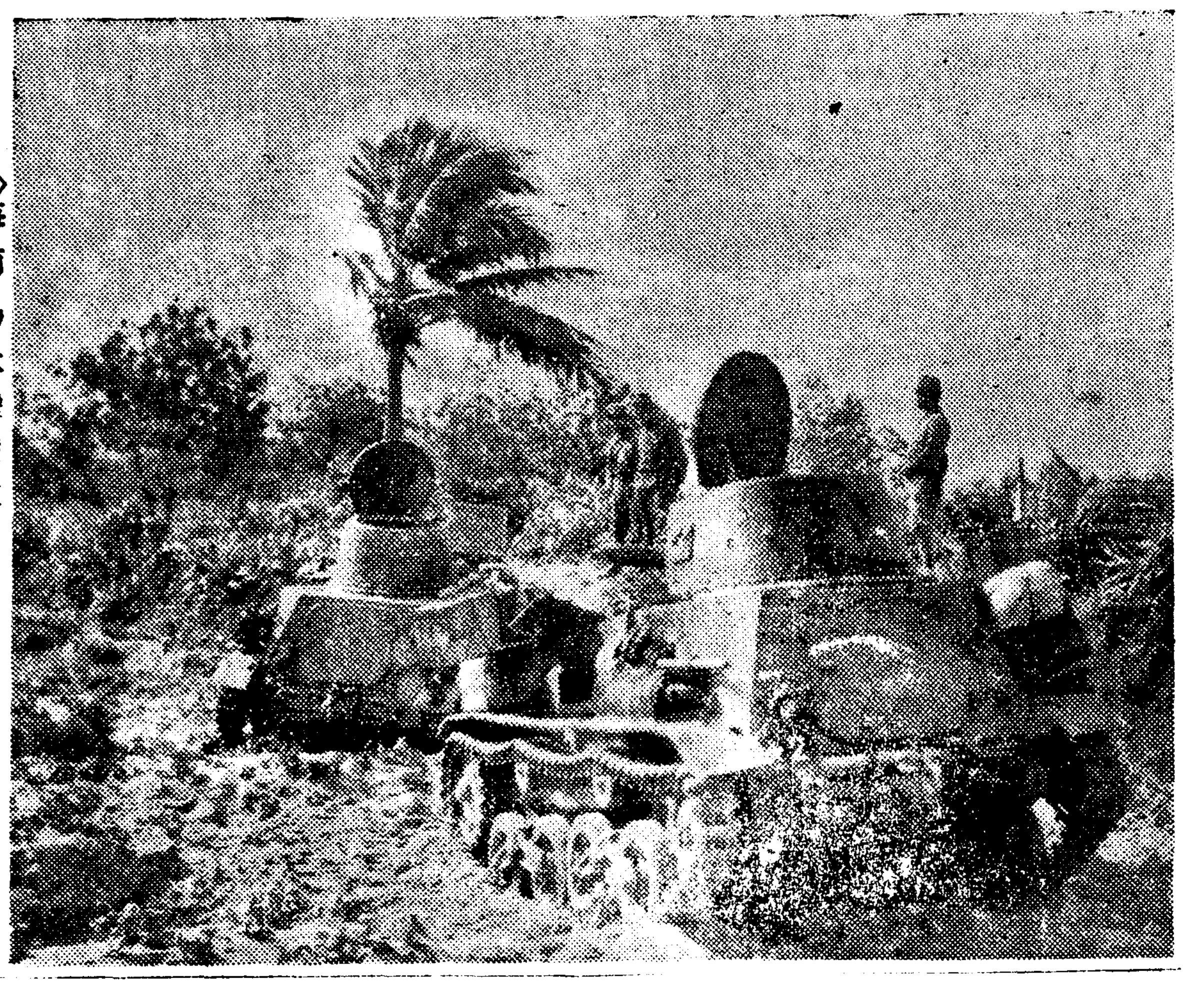
【寫眞은 海南島上陸戰車隊의活躍】

히틀러獨總統 花瓶一雙獻上

【東京電話同盟】至親하옵신 側에서는 防共의盟邦獨逸히틀러總統에 對하사 昨年六月十七日 我古工藝美術卷鋼의粹를 寄贈하옵셧는바 이지음 同總統으로부터 伯林國立製陶所製造의高雅한 花瓶一雙을獻上하기로되어 本邦駐箚同國大使오이겐·오스트氏는 二十三日午前十時二十分 宮中에 參內 天皇陛下께 拜謁하고 御披露捧呈하기로 되엇다

臨時利得稅 增稅收入內譯

【東京電話同盟】二十二日의 衆議院增稅法案委員會席上 議相이 說明한 臨時利得稅의 增稅收入內譯은 如左하다

一、法人資本評價에依한增收 二五、〇〇〇
計 七二、〇〇〇
一、個人營業利得에依한收入 四七、〇〇〇
稅率引上에依한增收 三、二〇〇
計 五、八〇〇
合計 九、〇〇〇
八一、〇〇〇

"思惑"에對한金融 極力抑制할方針

松原朝鮮銀行總裁談

松原鮮銀總裁는滯東中이던바 十二日午後 一時二十五分着 列車로歸京 左와가티말하엿다

保證準備의擴張案의 今議會에 出은 不得已업스나 擴張限度를이三程度로하나하는것은 大藏省과 總督府에 一任하엿슴으로 나로서는 말할수업다

金融界는 至極히 平穩하고 金融緩慢의 傾向이 依然히繼續되고잇는바 이는물레이金이豐富하다는것은 아니다 解釋하여야 할것이고 見解의 相違에도 依하는것이고 주의에따라서는 相當히 異常한것으로 잇스며 그것이物의不足에依한 現象도 적지안흠으로 一律的으로 이를물레이金이라고 하기는 어렵다 商況界는 非常히 順調로우며 東拓價格가튼것도 當히 販賣成績이 조흔模樣이다 日銀은 思惑取引을 金融的으로 是正할方針을取하고 思惑에對한金融을 極力警戒하고잇는다 只鮮銀으로서도 同樣의 方針下에 生絲와綿織物에 限하지안코 一般으로物의 思惑에 抑制할方針이다 朝鮮內의 各地로부터의 支店長會議가 來三月 東京과京城으로 交替하기로되엇다

大藏次官과 外務次官의 任期가 中이엇스나 來二月二十七日로 滿了하므로 그때까지는 暫定가아닌 세움이다

英領內爆彈誤投事件

軍當局、英國側에遺憾表示

【東京電話同盟】陸軍省發表(二月二十二日午後四時) 昨二十一日 午前十一時頃 我陸軍機는 深圳附近을 爆擊中 잘못하야 英領土內에 爆彈一發을投下하야 同時刻그附近에到着한 列車에命中하엿다 軍은곳日本總領事館經由 英國側에 遺憾의뜻을表하엿다

乘客及乘務員 被害는極少

【香港二十二日發同盟】當地英字新聞의報道에依하면 我軍의 列車誤爆事件現場附近의 上水停車場에서 列車乘客及 乘務員에는 死傷者가 若干名으로 英人의被害는업다고 傳한다

英政府、我國에抗議

【倫敦二十一日發同盟】日本軍飛行機가 二十一日 午前十一時頃 九龍半島深川埔停車場附近爆擊中 잘못하야 英國領內에 一彈을 投下한事件에對하야 英國政府는 二十一日 午後 駐日크레기大使에對하야 日本國政府에 抗議도록 訓令을 發하엿다하며

廿三日의兩院

【東京電話同盟】貴族院 本會議는업고 午前九時三十分부터 豫算總會를열터

이다

衆議院 午後一時부터 本會議를열고 午前豫算總會에서 可決된 昭和十三年度追加豫算을 緊急上程 委員長報告대로 可決한後 宗教團體法案 民事訴訟法中改正法律案 國境取締法案外五案을 順次上程質疑後 委員附託으로할터이며 午前十一時半부터 豫算總會를열터이다

辭令

玉田元山府尹의 殿安穩制會社入에 伴한異動은 二十二日 如左히 發令되엇다

慶南統營郡守 大沼長久爾

任總督府道事務官 慶南統營郡守 岡 章政

任總督府道理事官 總督府國勢調查課長 元山府在勤 命慶南統營郡在勤 元山府尹 依願免本官 總督府鐵道局技師 小原延太郎 依願免本官 玉田 三繁

人事·集會

◀松澤外務部長 二十二日山形縣飽海郡北平田村牧曾根九二驛里에서 遺祖母喪

◀德久能雄氏(平壤郵便局電話課長) 新任人事次來社

朝鮮志願兵實績보아 徵兵制實施與否決定

陸相、兵役法改正委員會서答辯

【東京電話同盟】二十二日衆議院兵役法改正委員會에서 徵兵制에關하야 板垣陸相은 如左한 答辯을하엿다

朝鮮의 志願兵制度는 成績이조흐나 그實績을보아서 徵兵制度에關한 決定을하게될생각이다 目下는 現在아직 그時期가아님니다 (寫眞은板垣陸相)

森島參事官 今日外相에報告

【東京電話同盟】森島在上海大使館參事官은 二十二日午前 急遽飛行機로 上京하엿는데 二十三日午前中 有田外相에게 上海의現狀을 詳細說明하는同時에 現地關係의 治安維持對策을 說明한後 外務事務當局과도 種種協議하고 滿京 二、三日만에 곳歸任할터이다

法學博士號授與 田口弼一氏에

【東京電話同盟】衆議院書記官長 田口弼一氏의 論文은 東大法學部教授會에서 審議通過되어 二十二日正式으로 法學博士를 바덧다

西本商工課長歸任談

米穀取引所問題及 人絹綿其他物配定問題에關하야 渡東中이던 總督府西本商工課長은 二十二日 歸任하야 左와가티말하엿다

米穀管理法案은 農林、大藏、商工各省에 關係되므로 容易히 意見이 一致되지 안흐나 期於히 成立시키려는것이 政府의意向으로 近近各省의 安協에依하야 議會에上程할것이다 通過할境遇 朝鮮을如何히 하나하는 決定까지는 보지못햇다

그러나米取는 現在에도 取引高가 三分一로減少한 狀態이어서 이대로 存續시켜도意義가업는것이 될것이므로 適當한 對策이 必要하다 朝鮮米穀市場을 設立하나안하나하는것은 會談할수업다 仁川米取部의 移轉은 決定되지안햇다

租界治安確保次 邦人警官增員等要求

外省、三浦總領事에게重要訓令

【東京電話同盟】上海抗日테로團에依한 暗殺事件은 我方의嚴重한取締要求에도 不拘코 治安狀況은조금도 改善되지안하야 陳籙外交部長 射殺事件이잇슨後 겨우二日만에 又復李國杰氏가 被殺되야 事態는드듸어 惡化하야 帝國政府로서도 이를默過할수업게되야 二十一日在上海 陸海外各現地官憲은出雲艦上에 會合緊急協議를 行하고곳 緊急對策을 決定하야 政府에 請訓한바잇섯는데 外務省에서는 最近의 테로 事件頻發은 工部局 警察當局의 無能力은 勿論、事件發生防止及犯人逮捕에 何等의 誠意가 업스므로 上海의 治安確保를 爲하야 我方의 客年來의要求인 日本人警察官增員、權限强化待遇改善을 實現시키지 안코는 안된다는 見解를가진 模樣으로 二十二日午前十時부터 陸海軍兩省關係官은 現地의提案을 中心으로 種種協議를 거듭하야 在上海 三浦總領事에게 重要訓令을發하야곳 工部局當局과 交涉을開始하기로되엿다 이리하야 다시 事態가惡化될境遇에는 第二段의 强硬對策을 準備하야어데까지든지 不逞分子의 絶滅과 治安確保達成에向하야 邁進할意向을가지고잇다

最高訓令에基해 프議長에要求書手交

【上海二十二日發同盟】重大化한 上海테로問題에 處할 現地陸、海、外三當局의 對策에 基하야 政府의 最高訓令이 二十二日正午到達하엿스므로 午後三時 陸軍側으로부터 櫻井警備司令官 廣田大佐、馬淵中佐 海軍側으로부터 宍戶陸戰隊司令官 光延中佐 外務側으로부터 三浦總領事 佐藤、磯野兩領事는 모여서 共同租界工部局으로 프랑클린 參事會議長을訪問하고 三浦總領事로부터 日本은 租界內의테로를 根絶하야써 租界秩序와 平和를 翼求하는 精神에서 本要求를하는것이다 라고簡單히述하고 要求書를 手交하고 會見十分間만에 一同은 辭去하엿다 그리고 我要求內容의方法에 關하여는 適當한時機를擇하기로 雙方의 意見이 一致되여 我上海總領事館은 午後五時 如左히 發表하엿다 最近頻發하는 테로事件에

하야 二十二日午後二時 陸軍側의 櫻井警備司令官、廣田大佐、馬淵中佐、海軍側의 宍戶陸戰隊司令官 光延中佐 外務側의 三浦總領事、佐藤、磯野兩領事는 프랑클린 工部局參事會議長을訪問하고 文書로써 現在事態

租界當局에交付한 我現地當局의公文과覺書

【東京電話同盟】上海共同租界의 治安狀況은 其後益益惡化되여잇슬뿐으로 上海는全然恐怖狀態에 빠저잇다 我當局은 警告支那側의 策正月前後를期하야 抗日테로를 計劃하고잇슴을探知하고 지난十五日 在上海三浦總領事로부터租界當局에對하야 嚴重注意를 喚起한바잇섯슴에不拘코 各테로行爲가 頻發하고잇슴은 租界當局의不誠意에依한것이라고 斷定치 안흘수업다 十五日租界當局에對하야 手交한三浦總領事의 公文及 特別陸戰隊司令官 覺書는 如左하다

◆二月十五日附 上海工部局參事會議長에게 三浦總領事의 公文 共同租界의 最近의테로 行爲에 關하여는 지난十日閣下와의 會談에서 注意를喚起한바와가티 本官은 來一月十九日(舊正月)頃에 不逞分子가 테로行爲를 企圖하고잇다는 情報를

◆特別陸戰隊司令官 覺書 上海治安維持에 關한 責任을 가진 工部局은 ... 北方테로行爲의 再發을 豫防고저 租界當局에서 特別한 措置를 講究하기바란다 本官은 八月十三日 記念日에 이 取한適切한 措置에 依하야 ...

上海工部局當局 事實隱蔽態度로終始

【上海二十二日發同盟】租界警察當局의 無能은 同情關係라고 報告하고 잇스나 李國杰氏暗殺에 對하여는 事實을 隱蔽하려고 하는 態度를 取하야 十九日南京路冠生園에서 日本人婦女子를 傷하게한 事件에 對하야

公文과 相異한 事態가 잇섯다고 하나 ...

我海軍陸戰隊 公大第四工場方面警備

【上海廿二日發同盟】我海軍陸戰隊는 二十二日朝公大第四工場의 不祥事件에 鑑하야 當方面警備에當하는 伊太利警備隊 諒解下에 隊員〇〇名을 派遣警備케하고 잇다 滬西 滬杭甬鐵道以南이가 스테숀地區에 我兵力을 派遣한 것은 本事變以來 最初의일이다

夕刊後市況 廿二日

◆各地 商品 後引◆

橫濱生系 先限 九六〇〇 當限 九六〇〇

早稻田大學の講義錄

春季新學年 校外生募集

帝國에課하여진바歷史的使命·大陸의建設工作은愈愈進展하야 人材要望의聲을날로노파가고잇다·只今이크게배울時機! 靑年! 諸君의奮起를바란다 (詳細는見本으로說明함)

內容見本 見本은반드시請望하시고講義錄을적어서申込할것

中學講義 學期前後 一年二個月	商業講義 學期一年半 修了一年	高等女學講義 同上
政治經濟講義 一年 一年修了 二年修了	法律講義 同上	文學講義 同上
建築講義 一年 修了二年	電氣工學講義 同上	電氣工學豫備講義 一年半修了

東京·牛込 早稻田大學出版部 振替東京一二二三 電話牛込三四五

國民中學講義錄

緊急處分 大投賣斷行

中學一·二·三年의全課程十二冊을一合本으로

●定評ある! 詳解漢和大辭典! 緊急處分 大投賣斷行 定價三圓八十錢をタダの一圓卅錢で大投賣す!

辭典拾冊 合本タダの一圓卅錢 各冊分は四十錢

法律百科大辭典 常用漢和大辭典 いろは引大辭典 現代新語大辭典 手紙百科大辭典 字くずし大辭典 英語獨習大辭典 文章百科大辭典 五分間演說辭典 社交常識辭典

特別景品 無代進呈 模範日記

緊急處分 大投賣斷行

世界的優秀時計 A ウオルサム 七石入 金一二、七五 B ウオルサム 十五石入 金一九、〇〇 C ウオルサム 十五石入 金三一、〇〇 D ウオルサム 十七石入 金四七、五〇

カタログ要郵券三錢 注文と前金又は代金引換

東京市神田區 振替東京一五七九四

發賣元 合資會社 國民書院東亞係 大阪市東淀川局區內西町 振替大阪五七六貳番

通信網兵站에 異狀!
八千郵所員 待遇低下
民營都給制下에 所長홀로만 含飽鼓腹
遞信局制度改革考慮

산업의발달과 문화가향상되여감을따라 사회의 중추신경인통신기관의 인적자원으로서의 체신종업원의 임무와사명은 날로중요하여 가는데도불구하고 현행제도가 불비하기때문에 팔천여명의우편소직원이 부당하게나쁜대우에 미테잇는것은 그들의소침저하를 초래하는것이며 따라서통신능률에도 큰관계를가지는것으로 일반의주목을 끌고잇다

즉 작년십월말현재 조선내우편국소수는 구백구십오개소인데 그중체신국직영의 우편국은 팔십팔개소 나머지는 전부민영우편소이며 그종업원은 조선인유천칠백여명 내지인 일천삼백여명 합계 팔천여명으로 거의전부가 박급을 밧는 고원과 용인이다 우편소장은 체신국에서 일정액의 도급(都給)을 바더가지고 일체의 경영에 당하고잇기때문에 가령한달에 백원의 경비를 바더가지고도 면할은 먼저자기 수입으로 떼여노코 나머지를가지고 인건비 기타에써 나가게되기때문에 우편소종업원의 대우는 향상은커녕 물까고따라도리어 더욱 나뻐가는실정에잇다 체신종업원의 대우개선 소질향상이 통신능률을 향상하는데필요한것임에 불구하고 체신당국에서 우편소의 경영을 이와가튼 원시적청부제(請負制)에맛기고잇는것은 직영보다는 경비절약이된다는 단한점에잇는것이다 내지에서는 이제도의폐단이 이러케심한것을깨닷고 이미체신성에서 수년전에 삼등우편국(조선의우편소와가튼)의 경비중인건비만은 직접주어서 종업원의대우개선 소질향상을 도모하고잇는터로 체신국에서도 폐해만흔도급제도를 폐지하고 종업원의대우개선에 적절한우편소 경영방법을 신중연구중이므로 그실현이 기대되는바이다

山田遞信局長 談

이문제에대하야 산전체신국장(山田遞信局長)은 다음과가티 말하엿다

도급제도에따르는 여러가지폐해는 전부터주의하야 당국에서도 일찍우편소경영의 감독을 엄밀히하고잇는터이다 요컨대 우편소장이 양심적으로 경영에당하면 이제도에도 여러가지로 묘미가잇스나 이것을경영자의 양심에만 매길수업스므로 당국에서도 종업원의대우개선을 중심으로 합리적인 우편소경영법을 연구하고잇다

은 보통저금파급타 간단히차지를못하게 되엿스므로 이도운참말 저축이되는것이다 보험금이나 사업비를제한 소화십삼년도의보험료의 순전한증가는 한탑

富平 工業地域造成에
道豫算五百萬圓
京仁一體化에도拍車

장기건설의 병참기지로서의중대한 기능을조성코저 지난가을 조선시가지계획령 시행규측의일부를개정 용수(用水)교통 전력등 공업에 필요한 지역을지정 토지뿌로—커의 암약에의한 지까의 부당한앙등의폐해를 막기위하여 총독이일방적으로 지정한 가격으로 강제로지주의 손으로부터 일단수용한후 이것을다시 자본과실력을 구비한 공업기업가에게 실비로양여하여 공업진흥에 획기적인공헌을 도모키로되여 그후보지로서는 나진(羅津)웅암포(熊巖浦)와 경인(京仁)중간지대에 가로노혀잇는 광대한부평(富平)평야가 유력한 후보지로서 『크로—스 업』하여잇다는것은 기보한바와 갓거니와 아직도 이후보지의 문제에 대해서만은 문제가 원체중대하니만치 그동안당국에서는 일체입을다물고 외부에 발표를 주저하여왓섯는데 이십이일막을연 경기도 도회예산회의에서 비로소 이문제가 표면화하여 방대한 그계획의 일면을 엿볼수 잇게하엿다 즉 이번도회에 제출된의안을 보면 금후 삼개년계속사업으로 문제의 공업용지 조성비로서 이백삼십만원과 여기따를 공업용수도 건설비삼백이십오만원 합계 오백여만원이라는 방대한 금액이계상되여잇는것이다 이제그계획안의 대체를보면 이상의 예산을가지고서 경인간에 새로운단적인 공업용지를 총독이지정하는 일방적인 가격으로 수용한후 용수 용전(用電)기타시설의 완비를기다려서 이것을 공업기업가에게 실가로 나누어주어써 토지뿌로커의 암약을 방지하는동시에 대규모공장의 유치를도모하려는 것인데 그전액을 기채(起債)로하여 우선신년도 지출예산으로서 공업용지 조성비로서는 이백십칠만원의전액 그리고 공업용수 건설자금으로서는 구십삼만 한 계산배십만원을 계상한것이다 이공사는 삼개년계획이므로 이것이완성되는 날에는 다년의현안이던 『경인일체』에 일개박차를 가할것으로 서울과 인천이 문짜그대로 마붓게될날도 멀지안타고한것이다

簡易生保激增
加入者써비스도改善

체신국간이생명보험의 이월이십일현재계약수는 일백팔십칠만팔천칠백건으로 작년에비하야 육십오만사천칠백건이나 증가되엿다 보험금액을 보아도 현재이억사천육백구십삼만원인데 이것을작년에 비교하면 일억일천오백십삼만원이나 증가를보이고잇다 이를 가입한이가 매달지불하는 보험료는 얼마나되느냐하면 이것도 일백오십만원이라는 적지안흔 수짜를보이고잇다 이저금

廢品回收運動
今後 徹底强化方針
各道에助成金配分

총독부 식산국에서는 폐품회수운동의 철저를기하고저 요전에각도를 종용하야 폐품회수단체를 결성시키고잇섯는데 이미각도십삼단체와 각부군 이백십팔지부가 결성되여 폐품회수의 취지의 주지철저와 그조사연구를비롯하야 회수처리등 여러가지입장에서 실시하고잇다 그런데 물자총동원계획의 강화는필연적으로 폐품회수의 강화를요하는 사정임에비추어 총독부에서는 이운동의 강화철저를 도모하고저 십사년도예산에 삼만일천이백원을 계상하야 각도단체에대하야 이천사백원씩 나누어주기로되엿다 그리고 금후의 이운동의강화방향은 각관공서 은행 회사 공장등은 종래의폐품의 출회상 만흠으로 금후는 중류이하의 가정에 미치서 주부에대하야는 이운동의취지를 철저하게 보급시켜 폐품파사장품의 회수를 적극적으로활동하리라고한다

아버지돈훔처

불쌍케다른 소년의마음은 딸드는모양—고양군승인면이리

鄕土部隊의 ○○柱凱旋
廿六日、龍山驛에到着

산서(山西)전선에서 혁혁한무훈을 세우다음 전장의 꽃으로 저서 영구불멸의 영명을 남긴 용산부대의 용사○○주(柱)의유골은 제일선전우의 호위로 이십륙일오후세시 용산역착 열차로 무언의 귀환을 하게되엿다 이번은 작년십일월이래로 다수의 귀환인데 유골은 용산원대에 하룻밤안치된다음 이십칠일 제이십연대 영정에서 사단장 부대장합동위령제를 거행할터이라고한다

東洋第一의操車場
鐵道局에서平壤에設置

조선철도국이 자랑하는 평양조차장(操車場)은 최초의 계획과 가려삼십오만평의 부지에 건축을 포함한 총공비삼백만원을 가지고 신춘에 착수하엿는데 준공은 소화십오년도를목표로 철도국으로서는 기술진을총동원시켜가지고 공사를 진행중이다 완성되는때에는 한팝예산 전바뀌를 조작하게 될터이므로 설비완공에 여기에 파리조선의 명물이하나 새로 등장하는셈이다

增稅謀免할單方은
儉素에로! 生活의轉向
덜먹고덜입으면怯날것업다

여러해전부터 의회에 상정되여 방금심의중인 이억원가까운 증세안이 통과만된다면 일본국민이 한명에 이원꼴의 세금을 바치게되는것이나 증세의 중심점이 물품세(物品稅)소비세(消費稅)유흥세(遊興稅)에 잇게되고 보니 소득세가 이원을 누구나다 내면되는것이 아니라 남보다 더먹고 잘 쓰는 사람은 만히 내게되는것이고 덜먹고 덜입으면 그만치 세금도 덜내게되는것이다

서낭한갑에 일이만흘터도 대중의부담은 두렵세금으로 무거워지게되어 이고통의물건값시 오름재마다 아름가로 막고잇섯다 여기에다이번에 또 증세가될모양이니 놀지안는수입을 가지고이야말로 큰일이다 어떠케 여무거운부담을 모면할도리는업슬까

의조문을보면 직접대중생활에영향잇는것도 업지는안코나 대부분은 고급품에속하야 안사도 지낼수잇고 안사도조흔것이 만흐니 생활의관념은 그리할사리 변경해지는것이아니니 늘사던것을 몇원씩 세금이 부텃다고 아니살이는 만무하다 대장성당국에서 머리를짜내여 증세일을 꾸민것도 이심리를 꽉뚤허 유한층의노는돈을 국가에서유용히 쓰자는것이다 증세실시기일인 사월일일을압두고 가정과 상점에비치는 반영은어떠한가 알아보기로하자!

딱한것은慣習

세수비누에도 세금이 붓는다 다시말하면 아침에 일어나 세수할쩍에 비누질하는데도 세금이 묻치게된다 치분에도 세금이 붓고 손님이 왓다고 홍차를한그릇을 끄려도 세금이 붓는다 라디오를 조용히하고시퍼 라디오를 사려도 세금 심심푸리로 친구들이다놀려고 바둑장기를 사려도 세금이 붓게되니 사기는사야할 물건인데 무슨조흔수가 업슬까 비누업을때엔 업서도 지냇고 곳빗비누로도 때를 잘벗겨고 치분은 귀찮 왕모래가튼소금으로 이도잘닥겻건만 땃비릿내나는 비누를 지금사람이 쓸리만무하고 이상천비차다고 치분대신에 소금을쓰는 이 이저런소금으로 전한향수사람이 만흠지 압타 어떠케하면 세금안쓸 나기가 묘치게상점 마다 증세실시전에 동나것은 전번증세 실시때에 엿

商店의影響

세금붓는물건이모두 고급품이되여 이도만히남기담 물건이고 보니 상점에미치는영향은크다 물품세란 물건값세다 세금을더부치게되는것이므로 모르는이에게는 물건자체가비싸진것가티되여 파세로에밧는타격은 전번에도겻거니와 이번에도 상당한타격을 밧게될것이다 더목이사월이후는 일단한일이상의 재고품도 잇슬때는 역시세금이붓게되므로 전번에재미를보든 재고품도 이번에는 소용업시되여잇다 그러나 상점층에서는 현재로는 별로 리업서 증세전후에 각오하고 시막히 잇슬것으로

梅毒이낫는다
速히全快되메놀란다

豊山院製藥所

曆

二月二十三日(木曜)陰一月五日 ▲干支辛卯 ▲日出午前七時十五分 ▲日南中午後零時四十七分 ▲日入午後六時二十分 ▲滿潮(仁川)午前八時五十二分 午後十時七分 ▲月出午前八時 ▲月入午後七時四十分

今日天氣 晴曇

廣告

◯기생아씨의 인력거가 진고개에서 쫏겨난다나 ◯종로통에서는 어써두 ◯폐물회수운동을 아프로 더욱 강화한다고 ◯인간폐물도 이통에 쥘쓸려들어갓스면… ◯전차속에서 도난사건이 자조 생긴다고 ◯사람치는것까지 합처서 고사줄지내소 ◯마작에 미친 난리기 도적질 ◯애당조에 취직을 잘못햇서

내버린自轉車줍기
本町署에서路上에放置된百七十臺押收하고 取締規則을適用하야모두處分

요지음 경성부내에는 자전거나 짐자가들것을 길거리에 내여두는 사람이만하서 부내각경찰서에서는 구연말에 엄중한취체를하엿는데 그뒤삼사일을 지나지못하야 여전한모양이므로 본정경찰서에서는 이십이일에 한꺼번에 자동차로 경관을출동시켜서 판내를샅샅치 뒤지어 길가에둔 자전거를 닥치는대로 압수하엿는데 그수효는 일백칠십대나된다 모두취체규측을적용하야 처분하기로되엿다

借家人打殺

집주인부자가 협력하야 차가인을 때려죽엿다는 부내삼판통(三坂通)일백이번지 토비효치(土肥孝治)(三郎)(六)에관한 살인피고사건의 언도공판은 이십이일 경성지방법원에서 열엿는데 부옥(釜屋)재판장으로부터 피고양명에게대하야 각각징역사년을 언도하엿다

母親차자彷徨
쫏겨난雇傭少女

이십이일오후아홉시경 부내의주통(義州通)파출소아페 어린소녀가 지나가는것을 서대문서원이 발견하고 동서에서 보호중인데 이소녀는 강원도화천군 상서면신당리(華川郡上西面新堂里)정해녀(丁海汝)(一)로 일찍기 고용사리를 들어갓섯더바 하롯밤을자고난 오늘아침에 주인이쪼차내여 그와가티 어머니를차자헤매던것이라한다 이뒤에도 가끔차부친홀에이고 경성서 남의집에 녀노릇하는 어머니를따라 상경하야 어머니의 지시로 하기로되엿다

埋藏量12億噸
世界的인茂山大鑛山

【淸津電話同盟】 삼릉무산철산(三菱茂山鐵山)의 매장량은 종래 약팔억톤이라고 말하여왓는데 최근본격적으로 굴진작업을한 결과 지상의 매장량만으로도 아주 숭일아서 십이억톤은 더되리라는 감정이 내렷다 더구나 지금까지 이철산의 철광은 삼십팔『퍼—센트』내지 사십『퍼—센트』정도의 빈약한광산이라고들 하여왓는데 산의중허리로부터 지하로 파내려감에따라 철의함유량이 육십『퍼—센트』라는 아주세계적우수의 대철산인것이 판명되엿다

靑年團體格檢査

경성부사회과에서는 부내조선인청년단원 십오세이상 이십세이하사람 백명을 이십일 부의생파에모아서 체격검사를 할터인데 이체격검사는 다년간현안으로되여 오던것으로서 금후오개년간 실시하야 체위향상의 목표를 동개적으로만드러서 장래의 조선청년의체위향상의자료를삼자는것인바 그성과는 자못기대된다

母校야잘잇거라
中等陸上
養正과培材는 依然伯仲之勢
京畿中學의活躍期待

朝鮮의 第二陣을 養成하는 中等學校의 活躍은 重要的이여서 일쯔기 養正이 全日本中等學校의 偉功을세우자 뒤이여 培材가 旣成의 實力을 길러 中等陸上界는 漸次 活氣를 띄게되엿다

養正

朝鮮中等學校 陸上競技界에 잇서서 培材中學과함께 第二十二回에 達하는 傳統的으로 强味를 發揮한바잇섯거니와 이番 畢業하는 選手陣에는 主將인 李蓮熙 短距離의 金熙洞 等이 잇다

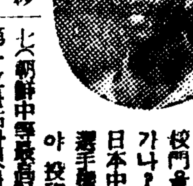

昨年九月朝鮮神宮競技 京畿陸競投圓盤에 三六米四四를 投擲하야 이亦是朝鮮中學最高記錄을 樹立한 功勞者 安永濬君이 東京으로 修學의 길을떠나게되엿스며 全日本中等陸上에 出場하야 三段跳에 一四米二七을 跳越하야 跳躍王金源權君에 버금가는 昨年度朝鮮陸上十傑中의 第二位를占한 金時環君도 前記安君과함께 渡東하게되엿고 以外에도 主將인 李蓮熙、短距離의 金熙洞兩君이 渡東할터이며 投圓盤의 鄭澄模君은 京城高商을 志願하야 모두 五名의『스타—푸레이어—』가 母校運動場에서 그림자를감추게되엿스나『필—드』部에 서울이 空虛를 늣길뿐으로 短中、長距離에는 搖動不動의 鐵壁陣을 버리고잇서 今年新春劈頭에 阪神驛傳競走大會에 出場하엿던 池永龍、吳昌濟、白昌鎬、李錫來、金益俊、劉寬興等의 鋼鐵한 選手와 短距離에는 朴春培君이 全部나머잇스니 養正軍과의 白兵戰이 볼만할것이다

培材

畿中

再昨年五月에 擧行한 京畿道中等學校學年別對抗陸上競技大會에서 第五學年에 優勝하야 비로소 이름이 널리알려진 京畿中學의 今春卒業生은 全部 十一名으로써 主將崔在寬(法專)、申忠豐(法專)、尹光欽(就職)、鄭萬和(水原高農)、朴斗鎬(松江高校)、孫潮(早大)、白星基(廣崎高校)、李根茂(京城醫專)、崔炳祖(世醫專)、高璨楨(法專)、金南韓(早大)等인데 只今工事中인運動場이 擴張만되면 陸上競技部도 더욱進境을 보일것으로 大大的으로 各大會에 進出할터이라한다

(寫眞은 上으로부터 養正李景義君과 培材金時環君)

補藥大王·百補丸을쓰시요

大注意
陽氣不足 氣血不足 胃腸不健은
生命을短縮하는 三大原因이된다!

一、百補丸을 쓰면 陽氣와 食事가 倍加되고 氣血이 旺盛하야 무슨일이든지 二人分을 하게됩니다

二、체증과속병은 어느때업서젓는지 알지도못하게 업서지고 消化가잘되고 胃腸이 튼튼하여집니다

三、極寒에치위도 모르게되고 感氣에도 걸니지안코 下초습冷症。무릅과 手足이찬증세가업서지고 몸이더워집니다

四、固精이必要 사람이 流精이速히되면 여러가지 害가만슴니다 固精되는藥은 事實로 貴材입니다 百補丸만잘쓰면 엇던사람이던지 固精이됩니다

五、肺와心臟이 조와저서 기침나는 일이업고 山에올나가도 숨이차지안코 肺病가튼데 걸니지안습니다

六、精神이聰明 하여저서 過去일을 잘記憶하게되며 未來일을잘判斷하게되며 神經衰弱을 根絶하게됩니다

七、老人이쓰면 해소가업서지고 잠이잘오고 小便이잘通하고 遠程徒步에도 숨이차지안코 다리가압흐지안코 氣盡하지안습니다

八、半身不隨 年久해소·中風·淋疾等이 나엇다는 간곡한 感謝편지 가만히오니 百補丸의 實効範圍는 想像外에及하야 實로不可測의 靈藥입니다

百補丸

●속지마시오!

●제아모리 조타는 補藥도 事實百補丸만은못합니다 一劑에 五十圓 百圓짜리도 斷然코 百補丸만못하고 一圓 二圓 四五圓짜리도 勿論百補丸만못합니다、沃度劑니 호루몽劑니 비타민劑니、또人參、附子鹿茸、六、八味等 엇던藥을 勿論하고 모다 百補丸만못합니다 斷然、補藥界의 大王입니다 東京 大阪에서도 漢藥이 점점만히팔니고잇습니다 千萬種의補藥이 不如百補丸입니다

●感謝편지數千通公開 엇던藥에던지 感謝狀이 一二三枚 或四五枚는 다 잇습니다 그러나 百補丸으로 큰効力 意外에 大効力을보앗다는 간곡한 感謝狀편지는 數千通입니다 每月曜公開會를하오니 끔직끔직한 公開感謝狀을보시오 아무리 疑心君이라도 信用치안을수업슴니다

藥價
百補丸 一劑 十圓
婦人百補丸 一劑 七圓
少年百補丸 一劑 五圓
〔無料進呈〕 어느것이나 三劑以上共同注文하시면 周旋人께 一劑無料進呈

부인자궁병냉병 경도부조대하증에 婦人百補丸

京城堅志町五一
平和堂株式會社
電話光六三二番·六二三番·三三〇番·振替五番

中部版

建築許可나는대로 各工場工事에準備
時局關係로急을要하는事業
豪華스러운工都仁川第一步

【仁川】경인공업지의구현에 박차를가하야 인천으로 진출하는내지대재벌의공장이 속속건설된다함은 이미본보에 수차보도한바이다 작년에이천에진출하기로 계약한조선화학비료회사(朝鮮化學肥料社) 일립(日立)제작소 지포(芝浦)제작소등이 모다부내화수정(花水町) 매축장에공장기지를 매수하고 연천부청을 통하야공장건축출원을 하엿는데 이것이 머지안허 그허가가나리라는바이 허가가 나는대로 모두공사에착수코저 벌서만단의 준비를하고 잇다 이번에또 이연(理硏)공장에서 제철소를 인천에 건설하려고 벌서 공장기지를 매수코저 이천부청에서 기지를물색중인데 여것도대개기지만은 내정된모양이다 이외에도 새로이천에 진출할공장이 삼개소나된다는데 이로써 공업인천의 호화판을 출현시킬것이라는바 각공장의 시기가 시기이만큼 금년내에 공장건축을 완료시키고연말이란도 사업을진행하리라한다

五萬圓工費로 開城消組新築

【開城】남문목재건물에다가 몸시 협착함을느끼는 개성소방조의 신축문제는 다년간 현안중에 내려오던문제로 소방조두임양보(林良輔)씨와 부조두 구아행병위(久我幸兵衛) 권용락(權容洛)씨등은 금년에는 만난을 배제하고라도 기어히 이전신축하겟다고 계획하고 이래 부내실업가에지를 망라해서 기부금모집운동에 매진중이드니 근근오만원의 신축자금이 조달되어 건축허가만나오면 부내 대화정(大和町)양성시장(養成市場) 일우에〃콩크리트〃이층건물로 소방조를 건축하리라한다

工場地帶永登浦에 隣保館設置要望
方面事務는벌써開始

【永登浦】대경성건설로인한 인구증가에따라 세궁민의 구호기관의증설은 날로필요하여가는중 영등포는 특수공업지대로서 수만명을 산하는 직공과공장을근거로 생활하는세궁민이 상당한수효에잇는만큼 경성부사회과에서도 이에착안하야 작년팔월경성부 영등포출장소내에 방면사무를개시하야 보청사회과에잇던 윤명환(尹命煥)씨를 방면서기로 임명하고 방면위원으로는 우선 영등포정에는 김직상(金直相)도신길(新吉)정일대는 이장하(李章夏)당산, 양평, 양화(堂山, 楊坪, 楊花)정은 이만수(李萬壽) 노량진 상도(鷺梁津, 上道)정은 이기호(李起浩)본동, 흑석, 동작(本洞黑石, 銅雀)정은 이원시(李源詩)등 오씨이나 이는 정병합(町倂合)이전이오 장래 개선증원하야 구호주선의 만전을 기할것이라하며 무료매화장(無料埋火葬) 활력백미배급(活力白米配給) 보건구호(保健救護) 호적정리(戶籍整理) 직업알선(職業斡旋) 제반구호상담지도등 적극적활동을 하는중이므로 일반으로제든지 이를이용할수잇다 한다 시설념랄현재의 영등포관내 세궁민은 구백사십삼호 삼천팔백팔십구명이다 이외에 각공장리공수효만 일만오천여명이나 되는데 이들의수입은 도저히보건치료의여유가업고 공장내에의료기관을 설비한공장은 삼사처에 불과하니 오십여의 대소공장을 포용한 동지대에는 반드시교화구호를위한 인보관(隣保館)의설치가 필요하다하야일반은인보기관의출현을갈망하고잇는형편이다

가마니짜기競技
始興郡君子面에서도 共販에一日四萬枚를供出

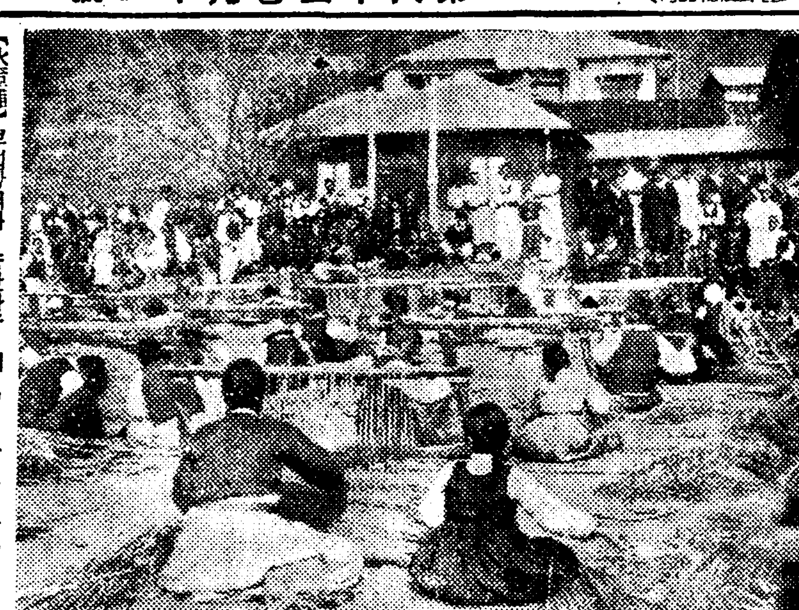

【永登浦】부업장려와 농산가공품의생산증대는 물자수요의 시국에비추어 각하의 급무이므로 시흥군당국에서는「농가경제의 갱생은 곳 국력의 증강」이라는견지에서 농민에게 근로애호(勤勞愛好)의 정신을함양하므로써 잉여노력을 활용시켜 자력증진을 도모함과동시에 농어생산의확충을 기하기위하야 농한기를이용하야 전가족의근로총동원해서 본년중에 거적과가마니 구십만매의 생산을목표하고 각면으로하여금 경기회를 개최케하며 착착 조흔 성적을 올리고 잇는바 지난삼일 군자면(君子面)개최의 가마니짜기경기회에는 궁야(宮野)군수가 임석하야 간독한격려의 고사를한다음 십오세미만의남녀로서 경기에참여한 아동사람에게 각각 금일봉(金一封)씩수여하는등 다대한 생산의 효과를 거두엇다 하며 생산된가마니 공동판매일에는 군자면만으로 일약 사만매를 공출하야 총공으로서는 전례업는 기록을 지엇다 한다 (사진은 십오세미만의 아동들의 가마니짜기 경기광경)

極貧廿戶에施米
開城高麗靑年會에서

【開城】남들은 호의호식하는 구력설명절에 떡국한그릇을 끄려먹을거리가업서 한숨과 눈물속에서지내는 불상한세궁민을 위하야 부내 고려청년회관(高麗靑年會館)에서는 지난 음력섯달그믐날 이십명의 극빈자에게 입쌀한되와곤포(昆布)한부모씩을노나주엇던바 넘무나의외의동정을 밧는그들은 감격의눈물까지흘리며 「동정으로주시기는 한되지만 우리의감사는 말(斗)로바더주시옵소서」하고 도라갓다한다

陰曆過歲廢止徹底

【金浦】영근면(領斤面)에서는면

京保記念音樂會
廿五日同校에서

시내청진정 경성보육학교에서는 지난부터 학교창설 화속번경의인가가 나왓는데 어로세롭괴논아표로 더욱발전하게된것은 어미보도한바이다 이와가터 금후발전을하는것을 자축하며 기념하기위하야 오는이십오일 오후 당에서 기념 엿는데 융화가와 그학교의 생도들이라 한다

小學一校增設
仁川府豫算計上

【仁川】인천부내에는 금년도에도 공사립소학교 여덟곳에서 약이천명을 수용한다는데 그나머지 이천명내외의 아동이 각학원에 수용되고도 입학치못할 아동이 천여명은 배움거리에 방황하고 잇슬터이다 인천부에서는 제이부교육회에 명리을 코잇는 현면이므로 신년도예산에 송현정(松峴町)부근에 학교하나를 신축하야 명년도에 이백여명이나 수용하도록 계획을 세웟는데 경비관계로 짓기는 지금 현상으로 곤난하다하여 우선교사는 모우겐지의집을 빌려서쓰고 십오도예산에년 건축비를 계상할방침이라한다

二千五百坪을埋築
漁聯事務所新築
工費十五萬圓으로

【仁川】전시체제하에잇서서 일반차원의 계발을 한가지라도보충하고저 경기도어업조합연합회에서는 수산자원의개발을 도모코저 어류의증식을위하야 노력중이며 일방 생선의유통에 편리한점을 의지하기가지 그연합회사무소와 생선시장을 신축하야 사무와 판매취급의 원활을 기하고저 계산장교부근에이천오백평의 매축을한후 사무소와 시장을 신축할 계획이라한다 이 공사비는 십오만원으로서 벌서 매축공사는 착수하엿는데 명년여름에는 건축공사의 완료를보리라하며 생선시장이 신축되면 수산자원에는 더 일층이채를 보이리라한다

中央市場靑果部
卸賣人收容에對하야
—京城府尹高橋氏의談—

경성부에서는 중앙도매시장개설의기정계획에따라 제반준비를 착착진행하야 건설공사는 어미작년구월에착공하야 오는조가을경에는 준공할예정이다 그리고 일면으로 중앙도매시장 청과부(靑果部)의 사매인수용에관하야 급속히결정할필요가잇슴으로 지난십팔일 부내에잇는 육십여명 청과업자를 부회의실에소집하고 먼저 동시장건설에관한 지금까지의경과를보고하고 청과부에수용되는 사매인회사의주주가 될만한 자격의결정과 그노포료(老舖料)=(現物出資額)=을 사정하고 이에 부수하야 필요한사항을 심의할만한 기관(原則으로는 自治的機關)으로 노포료심의회의설치와 종래의 공설시장에업자를 비롯하야 현재 부내서 청과물취급하는사람으로 동제한 사매인회차입=(오는 삼월말일까지)=등에관하야 부당국으로서의 방침과희망을 개진하야 일반업자의의견을 구하는동시에 간담을거듭하엿다 그결과 업자측에서는 부의방침에의하야 곳 노포료심의회를 설치하기로하엿다 그리고 동회규정을 제정하는동시에 그규정에의하야 관계업자는 늣도 오는이십오일까지 소정양식에따라서 노포료피사정신고서를 제출하기로 결정을보앗다한다 따라서 이번에경성부내 청과물업자(靑果問屋業者)는 빠짐업시우기한안에 당해신고서를 제출하는것이 무엇보다도 가장필요하다고 생각된다

不正豚肉商摘發
秘密히屠殺、廉價亂賣
開城署에서七名에罰金處分

【開城】작년음력섯달 대목에하로평균 일천이삼백원의 수입액에 큰재미를본 개성돈육(豚肉)상들은 지난섯달에도 작년과가티 수천두의도야지를 잡어가지고한대목단단히 보려햇섯는데사실은하로판매액이이삼백원정도에 물파해서 이들고기장사는퇸서리를 맛게되엿는바 그원인은 고기갑이 비싸진때문에 일반부민이 고기대신 채식을하는데도잇다하겟지만 그보다도 지난섯달에는 개풍군에서 부정유육장사들이 만히드러와 한근에 삼십오전씩에 헐가방매하엿기때문에 현재한근에 육십전씩하는 시장고기판매업자는 전부 『뻐이콧』을당하게 되엿다한다 이소문을탐문한 개성서 보안계에서는 허가업시 도살을 자유로해서헐가방매하는 밀자제유육상을체포하기에 각방면으로 정탐한결과 지난이십일 도살규측위반자 일곱명을 적발해다가 각각 이십원의 벌금에 처햇다한다

本町署의光景을
DK에서錄音으로

이십오일오후여덜시부터 경찰관원으로 방송을계획하고잇는 경성방송국에서는 경찰서안의 광경을 실록하기위하야 이십삼일 오후한시부터 시내본정경찰서에 녹음기를가지고와서 사법(司法)고등보안(保安)경제등 각계의광경을 녹음할터인데 이것은조선에서 처음으로잇는일이라하야여야거리가 되고잇다

含鉛白粉六種
仁川에서또押收
管內各地에서嚴重團束

【仁川】학대밧는 함연백분(含鉛白粉)ㅣ 경기도 고시로써 작년도부터 판매금지를 당한 바가분 사구라분 살옷분 련향(蓮香)분 리화분 동양장분등은 경기도위생과에서 시험한결과 함연분량이 만타고 각지소매상과 화장품점에서 못팔도록하고 제조소에도 주의를 시켜서 경기도에서 시험한것만판매토록 하얏는데 지난 이십일일에 인천서관내에서 전기 여섯가지의분을 파는것을 압수하야 시험한결과 역시 함연량이만어서 인천서 위생계에서는 부내 각파출소에 통첩하고 전기 백분을 압수하도록 통첩하는일방 각주재소에도 통첩하고 조에서유독히 만이파는백분은전부거두어드리도록 하엿는데 함연백분을 파는 화장품장수를 발견할때는 엄중한처벌을 하리라한다

다이야業者間
合同機運濃厚
統制때문에實利가업다고

고무원료통귀의 성흥은 자동차다이야에도붊어 지난이십일부터 전조선일제히 다이야추ㅣ브판매통제를 실시하게까지 이르럿거니와 경성안에 산재한 각다이야업자들간에는 이것을 기회로 판매동업조합가튼것을 조직하야 어쩌한형식으로든지 합동하려는 기운이농후하다고한다 해마다 느러가는 자동차수효에 비례하야 한때 흥정조튼 다이야판매업도 고무통제에 따르는 원료고등으로 어이이 적어지게다가 어롱송보려고 값을올리면 폭리취체령이 가로막고 더욱이 까소링판매통제실시후로는 일년에 다이야여덜개쓰든것이면 한두개씩은 절약되여 그만큼씩덜팔리게되는관계로 동업자간에는 자연히격렬하야 더팔려고 경쟁이 붓게되여 결국 서로손을보게되는것이 현재상태라한다 여기에다 이번에 판매통제까지 실시하야 자동차마다 일년에 다이야몃개 추ㅣ브 몃개씩으로 하게되니 실리는업고경쟁만 심하게되엿슴으로 업자간에 자연 합동을바라는이가 만케되엿다한다 현재 거대한재벌을 배경으로하고잇는 시내 모다이야상회가주로 어합동운동을전개시키고잇는바 주이가 매우주목된다

大田府內各小學
一、二部別途募集

【忠南支社發】대전부내 각소학교에서는 본정소학이 지난십오일 영정(榮町)욱정(旭町) 대흥(大興)각소학교는 각각 지난이십이일부터 신입생지원서의 접수를 개시하엿다는바 금번모집에잇서서는 제일부제만을 모집하고 제이부제는 일부모집이 끗난다음 그다격자중에서 다시 모집하기로하엿다고한다

成歡名産"참외"
天安郡積極奬勵
關係者二百名에게講習實施

【天安】충남천안군성환(天安郡成歡)지방에서 생산되는 성환참외는 그유래를 듯는바에의하면 지금부터 사십육년전 즉 일청전쟁시에 중국으로부터 그종자가 성환지방에 흐터지게되여이래 사십여년을 재배하여오는바 그만이나 외편에잇서서 전국적으로 그성가가 노플뿐아니라소화성님어호로 현상한일도 수차잇섯다한다 그러나 만근에이여서는 그재배방법을 재래식으로만 하므로 혹은 그성적이 퇴보되지나 아니할까 염려한 천안군농회에서는 그재배방법을 일층더합리적으로 일반생산자에게교수하야 그명가를 널리선양하는동시에 생산자의 어익을도모하기위하야 지난십부일 즉 음력정월초하로날을 기하야 충남도농사시험장 기수 강완직(姜琬植)씨를 마지하야 성환소학교에서 성환부근에잇는 천안, 환성, 성환, 직산, 성거 입장(天安, 歡城, 成歡, 稷山, 聖居, 笠場)6유개면의 관계직원과 재배자와군청관계직원 이백여명에게 재배강습을 약네시간동안한후 오후세시부터는 그자리에서 성환목장(成歡牧場)장을 위시하여 지방유지자와 기타 유지사십여명으로부터 어에 대한 간담회를 열고 수시간 의견교환이 잇슨후 성황리에 폐회하엿다한다

中國語講習會
開城高靑會舘에서

【開城】개성고려청년회에서는북지진출을 희망하는 청년을 위하야 오는삼월십오일부터 삼개월간동회관내에서 중국어강습회를 개최하고자 강습생을 모집하리라는데 정원은 육십이요강사는 조여해(趙如海)씨라한다그러데 신청기일은 오는삼월십삼일까지라한다

正租價暴騰으로
精米業界大打擊

【牙山】충남아산군내에 산재한 수십개소의 정미업(精米業)자들은 약일개월전부터 수지가맛지안해 휴업지경에 이른자도잇거니와 계속하는 업자들도 별루신기가업서서 영업을 계속할수가 업다는바 그이유는 정조시세는 고등하고 현미와백미시세는 별로오르지안흔관계라는데 거기에따라 제일곤난을 맛게된자들은 수백명에 가까운 종업원들이라고한다

エフェドリン「ナガヰ」
에헤도린나가이

マルピーロ Ⓟ

藥學博士 理學博士 長井長義氏 發見創製 ドクトル

喘息、鎭咳藥으로서 發作의 豫防과 鎭靜 苦悶의 消退等에 本劑는 效果를 확보할뿐아니라 治療上 極히 安全하고, 投與의 便이 잇스며 또한 持續的作用을 有함 그리하야 長期에 亘하야 服用하여도 何等의 胃腸障害가 업기때문에 エフェドリン「ナガヰ」에 因한 滿足感은 服用者만이 享受하는 利點입니다

適應症 喘息、一般咳嗽、氣管支加答兒、百日咳、夜尿症、蕁麻疹、盜汗

包裝 一〇錠 二〇錠 五〇錠 一〇〇錠 五〇〇錠 粉末、散劑、注射液잇슴

類似品잇스니 買入時는 반드시 Ⓟ의 印과 エフェドリン「ナガヰ」의 文字에 注意하시고 指定해주십시요

製造元 大日本製藥株式會社 本店 大阪道修町三 支店 東京本町二
發賣元 株式會社 武田長兵衛商店
發賣元 株式會社 小西新兵衛商店 (全國有名藥店에잇슴)

치질에 アルコン 아루곤

治療藥의 選擇이 先決

痔疾에걸리면 速히 加療를하야고처 그러나 痔疾藥은 잘 選擇하야 使用하지안흐면 모처럼 加療를해도 藥의 選擇이 잘못되여서는 공연히 費用만 만코 不愉快한 날을보내여 經濟의 오로만 損失일뿐아니라 健康上 長期間입니다 アルコン은 獨特한 新方法으로 解祛가 만든 痔疾者 待望의 鎭痛止血, 殺菌, 防腐의 效能을 가진 痔疾藥입니다

坐藥 五個入 十個入 三十個入
軟膏 十瓦入 二五瓦入 五〇瓦入

(全國有名藥店에잇슴)

製造發賣元 Ⓟ 大日本製藥株式會社 本店 大阪道修町 支店 東京本町

レートー・コールドクレーム
레-도 고-루도구레-무

使用한 前後는 이러케다르다

一、더러운皮膚 ～ 참으로깨끗하게洗顔된다
二、걸끄러운거친皮膚 ～ 보드러웁고潤澤해진다
三、잔주름만흔皮膚 ～ 彈力과고운애티를가지게된다
四、脂肪性의皮膚 ～ 餘分의脂肪을除去、健康하게된다
五、粉이먹지안는皮膚 ～ 化粧이곱게되는조흔皮膚가된다

眞 眞乳化라는 歐米에도업는世界에처음發見된 獨特한方法으로製造되는 レートーコールドクリーム는 乳化가 十倍以上이나 完全하고、바르며는 體溫으로해서스스로皮下에녹아드러갑니다！

原 科는 從來의것과는全然다른貴重한것뿐입니다。潛在乳化力이라는 高等한 科學作用으로 毛孔의深部의 더러운것을 깨끗이除去하고、뿌리로부터 더淸淨無垢한 皮膚를 만듭니다

점 어지는榮養素가 豐富하게包含되여잇슴으로 쓰신直後、皮膚는 비단결가티 아름다운 빗갈잇는 皮膚가됩니다！

大瓶 九十錢
中瓶 六十錢
小瓶 四十錢

長篇小說

薄命 (210)

韓 龍 雲 作
鄭 玄 雄 畵

말로 三四

개울의 서쪽에서 신음하는 소리가 나며 인끼척이 나는듯하엿다 순영이는 무심코 도리다보앗다 어떠한 여자인지 머리는 푸러 허트린채로 땅에다 대이고 부벼서 흙과 검불투성가 되여서 사람의 머리인지 짐생의 머리인지 분간하기가 어려웁만치 되엿고 의복이라고 걸치기는 하엿으나 갈갈이 떠러저서 울근불근 나오는 때묻은 살을 가리지 못하는채로 금방에 숨너머가는 소리를 하면서 순영이 잇는 쪽으로 기어오는 모양이엇다 그녀자는 두팔과 두무릅으로 김생처럼 기어오는대 한번 기고 쓰러지고 한번기고 고꾸러지며 그럴때마다 숨을 모두거리로 수면서 알는소리를 하는것 이엇다

그리하면서 이따금 간신히 머리를 들고 순영이 잇는 곳을 바라보아서 얼마나 남모르것을 헤아리는 것이엇다 순영이는 그 여자가 자기에게로 오는것인지 아닌지는 모르나 그의 신세가 너무도 가엽서서 그의 사정을 무러보고 다소 도아주고시픈 생각이 업는것은아니엇스나 금방에 숨이 너머갈듯한 대철이가 잇스므로 잠시라도 떠날수가 업슬뿐 아니라 생각도 다른사람의 일을도아줄 여가가 업섯다

그리하야 대철이 동정을 살피는 동시에 그여자를 조옹 도라보앗다 그녀자는 몃번이나 쓰러지고 몃번이나 쉬엿스며 그래도또 기고또기고하야서 마침내는 순영이 아페와서는 고만쓰러지고 마럿다

순영이는 엇친데 덥치기로 다죽어가는 대철이로 하야서 어찌할줄을 모르고 안젓는대 생기라고는 실낫만치도 업는 녀자가 와서 자기아페 쓰러지고 본즉 그녀자에게 대한 가엽슨 생각보다 거기와서 죽지나 안는것인가 하야서 무섭기도하고 불쾌하기도 하얏다 그러나 그대로 보는수밧게 다른 도리나 업섯다

『호유―』

한참 잇다가 숨을 내쉬는 그녀자는 간신히 눈을떠서 순영이를 보더니 말을하랴고 입을 달막거리다가 말할 기운이 업는듯시 그대로 눈을 스르르감는다 얼마를 신고하다가 다시 눈을 뜨면서

『물좀』

하고 끗을 마마르지 못하는 소리를 겨우 아러드르리만치하고서 도로 눈을 감는다 순영이는 대철이가 차지면 주랴오로 떠다논 물도 잇지만은 다른그릇을 가지고가서 새로 물을 떠가지고 와서

『여보시오 물 자시오』

하면서 그여자를 가벼웁게 흔드럿다

『응』

소리를 하면서 눈을떠서 보는 그여자는 어프로 누으면서 한팔을 집고 이러나랴 하엿스나 이러나지 못하고 도로 쓰러지며 코짤을 찡그린다

순영이는 조금 드러다 보다가 물그릇을 노코 두손으로 그여자를 이르켜다 그리고

『자 여기 물이잇스니 자시오』

하고 물그릇을 드러서 주엇스나 그여자는 손으로 바드랴고 하다가 손이 떨려서 밧지를 못한다 그러나 힘업는 눈으로 순영이를 보다

『에그 가엽서라 어쩌 이러케 되엿을까』

순영이는 물그릇을 그녀자의 입에 대어주엇다 그녀자는 물을 서너모금 마시더니

『에그 고마워라』

하고 순영이 손을 잡으랴다가 말고 조금 바로 안더니

『홍안』

하고 한숨을 길게쉬다 순영이는 그의 얼굴과 몸을 가루마드러 보면서 이상하고참혹하게 생각할뿐 이엇다 그러나거기 오래 안젓을수가 업서서도로 대철이 겻트로 와서 대철의 동정을 살펴보앗다 그녀자는 순영이를 보더니 다시 대철이를 보면서 입을 실눅하야서 무소표정을 하는것 가트다

『여보시오』

그녀자는 기운을 나추어서 순영이를 부른다

讀者談話室

★女優의舞臺姓衆

生은 偶然한 機會로 劇場에 드러갓다 여기서 그劇團의名優와 舞臺藝術上으로보아 그劇團自體로보아 劇을演하는 劇中人物들이 어마든지 藝術的으로 보아라 좃컨대 舞臺에다 生을주어라 그劇團의 劇은 舞臺에集中되고잇다 나亦是그랫다 한사람의 女優는 登場되어 觀客의 마음을 때렷다 그때突然히 「괘―」하는소리는 고요한劇場의空氣를 깨트렷다 아―니劇中의 한事故이지하고 安心安心하면서 아래로내려다보니 果然 생각지못한것을 生理的으로보아 業然한 서울계도안코곤다 여다―아아 가례정중舞臺上에 띠다―피여난 女優가아니냐 果然나는 劇을意識가조차업서지고말앗다 그美貌의女優 그女優의 舞動과言語 어떠한點으로보아도 素人을버서난 獨特한個性的人物이라고 생각한同時 어떠한演技를보여줄는지하면서 觀客까지疑하엿다 舞臺時는…그러나그러나로 그舞臺依然히 「누더운」시켜 생각만하여도 끔직한行動이아닌 버리고말앗다 寒心하다 一個의 舞臺女優가 多幸히도 觀客모두가 同情인제 悲鳴의소리는 그러케도되지아니하엿다마는 眞一外人의觀客이 그現狀을보앗다면 그들은 얼마나 우리藝術을 無視햇스랴? 生은 그後每日파가티 不快한마음을가지고 지내오다가 今般貴社學藝部에서 이러한 所感의짧은記事를 新設한다고 하시니 그機會를타서 너무치는 못하나마 生의不案所感을 적어보냅니다 (大邱 KS生)

黃金座名畵週間

시내황금좌(黃金座)에서는이십삼일부터 유일간 명화감상주간(名畵鑑賞週間)을 개최한다는데 일정과 프로는다음과갓다

一、이십삼일 이십사일 마리―벨主演『舞踏會의手帖』 日活作品『아들은누구의것』

二、이십오일 이십육일 월부류크主演『大帝의密使』 片岡千惠藏主演『荒城道中』

三、이십칠일 이십팔일 片山明彦主演『路傍石』 獨우파作品『第九交響樂』

라디오 프로

二十三日 (木曜)

◇午前七時五〇分 宮城遙拜 (第一放送에依함)
◇午後零時五分 郷音樂(레코―드)
◇同一時一五分 家庭時間『봄철料理몃가지』 尹 德 善
◇同六時 (平) 노래와 이야기 一、齊唱 우리집音樂隊 二、同어여쁜새 三、同해비추째쨍 四、獨唱암닭(田春朝) 五、齊唱병정 六、同 부친의 예날 七、同누나얼굴이동글지 八、同또끼 九、이야기 늑대와어린이(趙延皓) 十、齊唱 앵무새 十一、同 책상우의오뚝이 十二、同 멍멍뉘집개냐 十三、獨唱 人形(金季淑) 十四、齊唱 집웅의참새 十五、同설날 平壤箕城幼稚園園兒 伴奏 高 永 淑 指揮 黃 順 鉉
◇同六時二五分 어린이新聞
◇同六時三〇分 復習時間『國語』(六) 市川 榮之
◇同七時三〇分 農村講座(二) 景福中學 姜 錫 璧
◇同八時 京畿歌謠 一、平壤歌 二、遊山歌 三、제비歌 張彩瑤 李飛鳳
◇同八時二〇分 라디오小說 申카나리아 職前後 金永壽作
◇同八時五〇分 唱劇調 一、短歌 竹杖芒鞋 二、唱劇調 春香傳中 磚石時 歌手 丁 元 燮 李 東 伯
◇同九時四〇分 明日曆 明日順序
◇同一〇時一〇分 레코―드音樂

二十四日 (金曜)

◇午前七時五〇分 宮城遙拜 (第一放送에依함)
◇同七時五一(東) 라디오體操(同)
◇同一〇時三〇分 氣象通報 料理製法『양복근』 日用品時勢
◇正午 (東)時報
◇午後零時五分 하와이안기타―音樂(레코―드)
◇同零時三〇分 뉴―스
◇同一時一五分 家庭時間『敬語使用法과用語』 遞信技手 錦 寶 辰
◇同四時 뉴―스 職業紹介
◇同六時 復習時間『算術』 十八 安 興 奎
◇同六時二五分 어린이新聞
◇同六時三〇分(平) 趣味講演『李節의名文鑑賞』(二月篇) 李 孝 石
◇同七時 뉴―스 天氣豫報
◇同七時三〇分 經濟解說 朝鮮日報 李 健 赫
◇同八時(東) 管絃樂 交響曲 第五番 C短調 作品六七 베―토―벤作曲 第一樂章 알레그로·콘·모토 第二樂章 안단테·콘·프리오 第三樂章 알레그로(스케조) 第四樂章 알레그로(피나―레) 日本放送交響樂團 指揮 坂西輝信
◇同八時三五分 野談 度 秋 岡
◇同九時五分 歌詞 一、處士歌 二、竹枝詞 唱 李王職雅樂部員 李炳星 咸和鎭 指揮雅樂師長
◇同九時三〇分 뉴―스解說
◇同九時四〇分(東)時報 뉴―스 氣象通報 明日曆 翌日順序
◇同一〇時 地方으로보내는뉴―스
◇同一〇時一〇分 初等國語講座(一八) 宋 今 璇

第二放送

◇午前七時一分 支那語講座
◇午後零時五分(廣) 俚謠
◇同六時 (京城)童話
◇同六時二五分(城) 講演
◇同七時四〇分(上海)
◇同八時 (東) 管絃樂 放送交響樂團
◇同八時三五分(東) 詩吟歌謠曲 物語
◇同九時一〇分(東) 時事解說 松島 詩子

兩軍이 中央大戰 割鴻溝東西定界

權 秉 郁

局上風雲이 無日息하니 勝負를 明平定고 黑八一은 己의一四로 느려나가니 西陣堅實味가 充溢하며 白八二는 戊의一〇으로 黑兵項頭를 防扼하니 攻勢에 必要하다 黑八三은 丙의七보다 庚線一〇으로 中央大軍을 臨出하엿스면 取勢에도 緊切할뿐外라 大馬가 乘勢하여 出陣細柳營하면 如干孤軍弱馬는 自然飛蛾撲燈으로 化하고 敢히 抗拒치못할줄로思한다 白八四는 짐짓丁의六으로 以夷制夷한 妙策인듯 黑八五는 辛의三으로 奔走히邊方工作에 汲汲하게되엿다 前鑑을보와 살필수잇지만 차라리 黑孤馬를拋棄하고 中部를 擁護하엿스면 良謀가되리라何故오하면 黑軍現勢가 三困馬가되여 收拾方略이 甚히 어려울뿐 처음에作戰法을 變更하얏스면 오늘날 이른光景이到底히 업슬것이다 白八六은其志將大癸라 闕然中 中央大兵을 擁殺할計圖가 表現하매黑八七은 壬의九로苟且失亢한다 白八八은黑半戶를 滅하는것보다 아직時機를보와 措定하엿스면조흘뜻 其反映으로 天機를미리알리게되니 차므로 遺憾이다 黑八九는 依例히잇고 白九〇은辛의 一〇으로 멀리包圍하니 黑九一은 戊의八로 北小軍을 鹽鐵强化하나 白九二는아직도 大馬에野心이 有瞰하야 庚의八로재친다 黑九三은 庚의九로 엇지할수업서 또따라 가치재치니 白九四는强硬한態度로 또二次재친바 黑九五가그만屈하여 庚의一〇으로 順順히나온다 그럴경우에는 白軍要塞를떠저근코나왓스면 佳着일듯한대 아마이것은 確的한 忘算으로認한다 白九六은과연「一石二鳥」格으로己의八에連하고보니 前後左右에危險가업스니 그얼마나큰影響이 잇칠까

黑九七은 戊의一一로 堀壞實實兼두엇스나 解馬가되지못하야 別소용이적다 白九八은 悅然大覺하는偏手이다 黑一卒을 도로放逐하니 黑의到今情勢가 木石不附의格이니 할수업시中央을衝出하야 背城一戰할最後悲壯한聲明書이다 白百은都無干涉하고 막封鎖만하니 일로써中央大戰이 遂展開하야 結局鴻溝를비여 東西定界할光脈인듯 다음들기다려볼까―筆者는連日感氣로 呻吟하다가 今朝에批文을 쓸가하고 開戶視之하니 春空이紛紛하야 興味를자아내다?

新春 素人爭覇戰 (5)

白 李 鶴 鎭
黑先 盧 相 翼
(込出四目半)

●八一	己의十四
○八二	戊의十
●八三	丙의七
○八四	丁의六
●八五	辛의三
○八六	辛의七
●八七	壬의九
○八八	子의九
●八九	子의七
○九〇	辛의十一
●九一	戊의八
○九二	庚의八
●九三	庚의九
○九四	己의九
●九五	庚의十
○九六	己의八
●九七	戊의十一
○九八	丁의十一
●九九	壬의十
○一〇〇	壬의十一

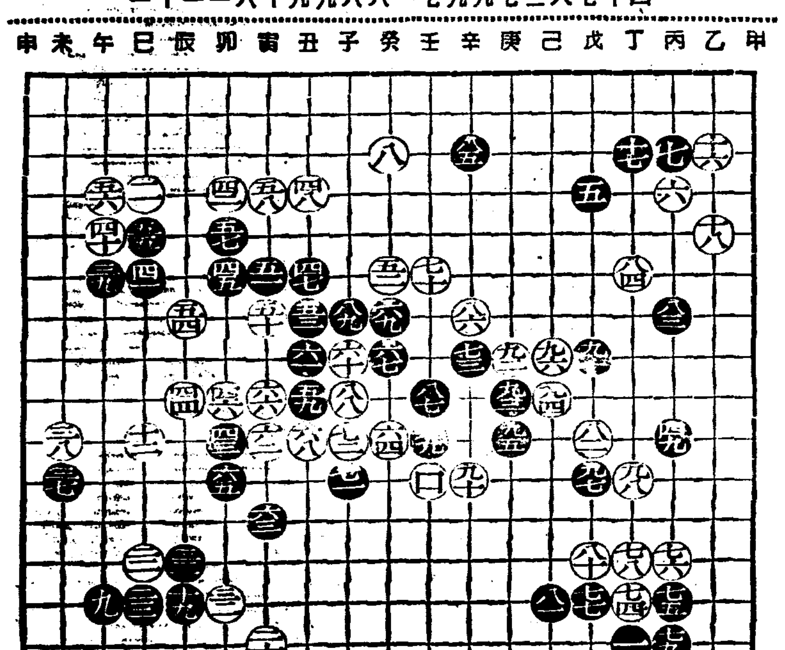

婦人病·不姙症에 命之母

笹岡省三藥房

……(효 약)……

월경이 불순한부인·월경시에는 허리와아래배가 몹시압흔분·냉증으로하야 음부에서대하증이흐르는분·얼굴에회색이엇고 수족이냉한분·감기에 걸리기쉬운분 자궁내막염·자궁실질염·란소염 가튼병으로하야 애기못배는부인에게조흔효과가 잇슴니다

各地藥房에서販賣합니다

처음으로 아들을 나코 조와하시는 남편의 감사장

(前略) 발서부터 貴店에편지를 주하고 하면서도 일이 너무분주하야 속히 주지를못하고 오날까지 지체되엿스니 미안합니다 모든것을 용서해주시기바랍니다 저는北下洞잇슬때에 貴店藥『명지모와오기나구』를 주문하야 妻에게 주엇더니 그것을 정성것쓰고 그동안 고생하던 여러가지부인병이낫고 얼골에 주름살이 펴지고 회색이나서 깃버하고잇던중에 어느듯애기를배여서금년사월十二일에 처음으로 귀여운아들을나엇습니다 그래서 어떠케도조흔지 출가한지 여러해된 우리 부부는그고마운은혜를 갑고십흔생각이잇스나 너무머러서차저갈수도업스므로마음으로만 귀약방은혜를감사하오며 근처에잇는부인병자에게명지모와오기나구의선전을하고 잇스니 이것으로귀약방은혜를만분지일이라도 갑고자하며 또 한애기못낫는분에게 이와가치조흔약을권하는것도조흔일인줄생각하고 고맙게선전하겟습니다 또한가지부탁할것은어린아해가백일해에걸려서 욕을보고잇스니 여기에쓰는약을보내주시기바랍니다 그러고젓이잘나오지안허서 좀곤란하니 젓잘나게하는 방법을 가리켜주시기바랍니다 원측으로는 제처가 더욱자세한감사장을써서보내드려야할터이지만 우선남편되는제가 대강감사한뜻을표하기위하야두어자써서보내드리오니 호의에도만히사량해주시기바랍니다。(平北新義州府 韓庚琛氏)

부인병을 그대로두면 애기를 못나케되는데

왜 치료를 게을리하십니가

부인병은 다른병과달러서병자리가자리인만큼 병원의사에게보이기도실코 남에게말하기도부끄러운자리이므로 누구던지 혼자만걱정근심을하면서도 치료를게을리하게되는수가만습니다 이처럼부인병은못처야만된다는것을알면서도 부끄러워서치료를못하고잇는분에게 병원에갈것도업시 자기집에안저서 얼마안되는비용으로부인병을곳칠수잇는 치료법을알려드린다면 얼마나조와할것입니가. 부인병이라하면 어떤병을말하는것인가 여러분께참고적으로말씀드리겟습니다 누구던지월경이불순하며 월경때에는몹시압흐고한두달식걸르는분 대하증이 만히 흐르고 더러운냄새가나는분 여름이나 언제던지수족이냉하고 허리가냉한분 자궁내막염 실질염 나팔관염 난소염가튼자궁의 고장으로 오래동안 고통을하며 애기를못배는분 두통현기가나고 얼골에는주름살이 잡히고회색이업고몸갑갑증으로하야 부부간에재미를잘모르는분 별로압흔데도업시 몸도건강한데 결혼한지三년 五년 十년이지나도록애기를배지못하는분 이와가튼증세를우리가 부인병이라고하는것이니 여러분가운데 이와가튼증세가한가지라도잇는분은 그대로내버려두지말고치료를속히해야함니다。

그러면 부인병에참말로효과가잇고 신용이잇는약은『명지모와오기나구』두가지입니다 이약은삼십년전부터 오날까지 약효가신용잇다는칭찬을 세상사람에게밧고 일본에서유명한七大의학박사가약효를증명하고 최근에는독일까지갓다온 여자의학박사가 실지로이약을써보고 약효에감탄하야증명한약이므로 더말할것업시 제일입니다 조선에서도 이약을쓰고부인병을근치하엿다는부인이 허다하며 또는 애기까지어덧다는감사장이 사방에서만히오므로 집에서부인병을곳치고 애기를나코자하는분에게는 제일적당하고 조흔약이오니 누구던지이약을쓰시고근치하시기바랍니다 그러고 명지모를복용하시면 혈액이잘통하게되여 속에서부터 몸이더워지고 얼골에회색이돌고주름살이펴지고 수족이따뜻해지고 아래배압흔것도낫고 월경도순조롭게되며 병뿌리에즉접약효를나타나게되므로 근본적치료가되고 명지모를먹으면서 한편으로외용약『오기나구』를 밤에잘때마다음부에한개식너어두면 자는동안에자궁에생긴모든병이 낫게되므로 가장이상적치료법이니 하로밧비이약으로 근본적치료를하시고재미를보시기바랍니다

이신문을

―자세히 읽어보시고오려서東京市 京橋區入舟町三 笹岡省三藥房으로 보내시는 분에게 조선말로 자세히쓴 부인병자태치료법과 명지모의 설명서를누구에게던지 한권식거저드리오니 약을 주문하지안는분이라도 하로밧비 청구하시기 바랍니다

주문법

명지모와오기나구를 주문하야 복용하고자하는분은 병세를속히입시자세히적어서 본포로보내시면 본포에서는전문가들이여러분의병세를자세히보고 병세에꼭맛는약을적당하게 대금인환으로보내드리고 또한 선금으로약을주문하시면 송료는본포에서부담해드리오니 여러분께서편리한방법으로주문하야쓰시기바랍니다

藥價

命之母		오기나구	
十二日分	二圓	八日分	一圓
二十日分	三圓	十七日分	二圓
卅五日分	五圓	廿七日分	三圓
七十日分	十圓	五十日分	五圓

東京市京橋區入舟町三
合資會社 笹岡省三藥房
振替東京五〇五〇番
電話京橋二八八七番

日本發賣 婦人公論 三月號

定價六十錢

充實した內容、誌界一と發賣前から大評判です

女性解放への道（私の歩んだ道）守屋東

女性解放の炬火をかざして自我の尊さと人間性への光輝に目覺めざる人々へ知性と自覺の手をさしのべ續けた女史、或は舊風會の婦人ホームに救なき貧しき人々と寢食を共にした女史、力による暗害にも、幾十度か耐へ闘つて苦難辛苦の途を歩みつゞけた偉大なる女史の輝かしい荊棘の半生記。

早春記（羅馬の回想）東北帝大教授 阿部次郎

春に臨み娘へ 岡本かの子
胸や肩に手を廻してみる毎に、寸時も成熟の度を休めない肉體――現實の生活を前に、最も危險である青春の頃、筆者は娘のよき友として、悖々と春の娘への言葉を心からそゝぐ

職業婦人の停年制…河崎なつ

隱居部屋から（男の巻）竹內茂代
嫁と男の問題は多くの家庭に悲劇をもたらしてゐる。筆者の親しい家庭から男の凡ゆる心境解剖を描く

娘の相談（解答）嶋中雄作

全國女子職業學校入學案內

★新しく春に粧ふ 伊東茂平・田中千代・勝木辰惠

寡婦の一年…阿部靜枝
夫に添ふて來た妻としての生活は終り、夫を失つた後の女としての生活が私に築かれんとしてゐる。寡婦一年の筆者の心境は？

榮養料理食べある記 サトウ・ハチロー
笑ひの團欒（ユーモア訪問）中村篤九

カラーセクション
□だんらんもサンシャをさけるミスワカナ
□まだらんは落語にあるか金語樓
□だんらんがどうやら怖い杉狂兒

★美術の殿堂（新裝の帝室博物館を觀る）…鈴木進

☆若き對話（口繪）…阿部知二
☆「珊瑚林」抄（詩）…盧天命
都會の職業婦人の生活（職場訪問）帶刀貞代
☆國民總親和の精神 總理大臣 平沼騏一郎

谷崎潤一郎氏を圍んで女流作家座談會

源氏物語五十四帖の現代語譯を終へられた文壇の驍將、谷崎氏を圍んで女流作家五氏が「源氏物語」を語り紫式部を語る、或は文學について、人生について一夕を語り合ふ、興趣悃々たる大座談會。

（出席者）茅野雅子 吉屋信子 今井邦子 森田たま 宇野千代

☆上海よだより（女性文化月評）…谷川徹三
☆日支婦人の眞の親和…佐藤俊子
☆地中海の爭覇戰…清澤冽
☆海外から（序信）…野上彌生子
☆講演會雜感（僕の頁）…中嶋雄作
☆雪光（詩）…森山啓

北村透谷と石坂美那子（近代愛史Ⅲ）…神崎清
新譯「枕草子」窪田空穗
春に叛く乙女達 醫學博士 正木不如丘
女醫學博士の榮冠に輝くまで…龍智慧子
近代音樂史話…中根宏

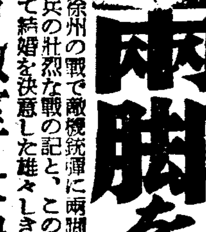

兩脚を失って結婚した兵士の手記 村瀨弘
徐州の戰で敵機銃彈に兩脚を失ふ迄の村瀨一等兵の壯烈な戰の記と、この兩脚を失つた勇士の更生の伴侶として結婚を決意した雄々しき女性の愛の手記

特輯 二度目の妻 窪川稻子
☆辿りつくまで…小山靜子
☆心の春を待ちつゝ…谷とし子
☆新しき愛を…松村とみ
二度目の妻は良かれ惡かれ、最初の妻の影像の蔭に生きて行かねばならぬとすれば、二度目の妻は、はたして妻を失つた男の空しさを全的に埋めることが出來るのであらうか

（口繪）續綴方敎室・文 豐田正子・畫 高峰秀子

各問訪問 山田わか女史の客間の話をきく 本誌記者

北支の新天地に働く日本女性座談會
（出席者）千秋麗子・田村房子・諸隈とし子・北島しげ子・杉井艶子・瀨戸千代子・佐野和子・楊鳳春

慘禍のあとに祈る 何施秉慧夫人について……本誌記者

往信 復信 ☆廣瀨隆子・櫻內俊子 ☆石川達三・丹羽文雄 ☆田中絹代・成瀨巳喜雄

讀切短篇十二ヶ月 惡鬪 林芙美子

長篇連載小說 人間の復活 島木健作
★聲の殿堂（口繪）小野賢一郎

連載長篇小說 蠶 武田麟太郎
連載長篇小說 青春 丹羽文雄

新連載長篇小說 花のない季節 石川達三
激しく逞しき意慾の一切を提げて立つ待望の長篇力作。惡まれぬ孤獨な未亡人の生活、しかも逞しく立ち上り、訣なく生きようと意志する未亡人の生活は？

輯